报告编号：NMJAJY-S/LZZJBG/26-0471

轮式装载机
安全检验检测报告

委托单位：包头市石宝铁矿集团有限责任公司

受检单位：包头市安聘达运输有限责任公司

样品名称：6#轮式装载机

规格型号：LG855N

检验类别：委托检测检验

检验日期：2026 年 07 月 03 日

建议下次检验日期：2027 年 07 月 02 日

内蒙古久安检验检测技术有限公司

扫码查询真伪

注意事项

一．检验检测报告检验检测数据仅对被检样品当时安全状态负责。

二．检验检测报告无主检、审核、批准人签字无效。

三．检验检测报告未加盖本公司“公章”（或“检验检测专用章”）、“资质章”“骑缝章”无效。

四．除全文复制外，未经实验室批准不得部分复制报告。

五．检验检测报告涂改无效。

六．若对检验检测报告有异议，请于收到检验检测报告之日起，十五日内向本公司提出处理，逾期视为认可。

七．被检样品到检验检测周期时，应再次进行检验检测。

八．被检样品大修后，可能影响其安全性能，建议再次进行检验检测。

检验机构名称：内蒙古久安检验检测技术有限公司

检验机构注册地址：内蒙古自治区包头市稀土开发区阿尔丁大街四号街坊研浩孵化楼二楼。

邮政编码：014030

电话（传真）：0472-6910989

检验机构地址：☑内蒙古自治区包头市稀土开发区阿尔丁大街四号街坊研浩孵化楼二楼。

☐鄂尔多斯东胜区铜川镇捷通机电城 A 区 3 号楼 108 号。

轮式装载机安全检验检测报告

受检单位	名称	包头市安聘达运输有限责任公司		
	地址	内蒙古自治区包头市达尔罕茂明安联合旗石宝镇石宝工业园区汽修大院内		
委托单位	名称	包头市石宝铁矿集团有限责任公司		
检验检测类别		委托检验检测	合同编号	J/B-26-0095
样品名称		轮式装载机	规格型号	LG855N
出厂编号		LSH0855NEGB903767	样品编号	LZZJ-260471
出厂日期		2016 年	样品状态	在用
制造单位		龙工（上海）机械制造有限公司		
联系人		陈志强	联系电话	13847256451
检验检测地点		石宝铁矿停车场	检验检测日期	2026 年 07 月 03 日
检验检测组成员		刘英春　　李学飞		
检验检测依据		JB 6030-2001《工程机械 通用安全技术要求》		
存在问题与建议		/		
检验检测结论		依据 JB 6030-2001《工程机械 通用安全技术要求》对轮式装载机进行了安全检验检测，详见《检验检测项目表》。 结论：所检项目合格 签发日期 2026年07月08日		
备注		/		

批准：　　审核：　　测试人员：

检验检测环境与设备一览表

检验检测环境	温度：23.7℃ 湿度：31%RH				
检验检测用主要设备、仪器和仪表					
名称	**管理编号**	**规格型号**	**准确度等级/最大允许误差/不确定度**	**检定/校准证书编号**	**有效期至**
温湿度计	JASB-S029	AR827	温度：±1.5℃ 湿度：±3%RH@25℃ ±5%RH@25℃ 噪声：±1.5dB ±1.5dB	R20260315875	2027.03.10
声级计	JASB-S251	AWA5636	2 级	SKhx25-04100	2026.10.21
矿用自卸车无线多参数测试仪 分体无线烟度测试装置 无线尾气测试装置	JASB-S098	ZJLC9W（自卸） DKYQC-A（尾气） DKYQC-B（烟度）	拉力不确定度：0.3% 踏板力不确定度：0.3% 手刹力不确定度：0.3% 转向力不确定度：0.3% 速度不确定度：0.01m/s 制动距离不确定度：0.02m 距离不确定度：0.2m 时间不确定度：0.0005s	26KJ918571992 26KJ918571993	2027.03.02
钢卷尺	JASB-S013	30m	±6.3mm	YY20231055457	2026.07.09
机械秒表	JASB-S283	504（0-30″ 15′）	0.01s	SP20251149739	2026.11.04

轮式装载机基本参数表

型号	LG855N	出厂日期	2016 年
制造单位	龙工（上海）机械制造有限公司	功率，kW	162
挡位形式	2 前 1 倒	整备质量，kg	16800
发动机型号、编号	WP10G220E341	出厂编号	LSH0855NEGB903767
额定载重量，kg	5000	轮胎规格型号	23.5-25

检验检测项目表

序号	项目/参数	技术要求	检验检测结果	单项结论
1	制动系统	8.6 必须设置彼此独立的行车制动系统和停车制动系统。当在正常作业工况和行驶过程中，制动系统不应产生自行制动现象。	有独立的行车制动和停车制动系统，制动系统无自行制动现象。	合格
2	噪声	3.5 装载机司机位置处噪声：≤86dB(A)；机外发射噪声：≤104dB(A)。	司机位置定置条件下： 73.4dB(A)。 机外发射定置条件下： 85.3dB(A)。	合格
3	气、液压系统压力安全阀检查	6.1 气、液压系统应具有压力释放措施，以便在维修气、液压系统之前，能将气、液压系统中的剩余压力释放掉。	具有压力释放措施。	合格
		6.4 气、液压系统中应安装压力安全阀。如果安全阀是可调的，则应具有防松和防止任何人进行随意调整的措施。	具有防松和防止任何人随意调整的措施。	合格
4	保护结构	4.1 装载机上可以安装翻车保护结构或落物保护结构，安装的保护结构不能阻碍司机或操作人员的正常操作活动。	该装载机未安装保护结构，不涉及此项。	/
5	标志	3.6 装载机动臂上、前后轮胎间的车架上、样机后部应有安全标志。安全标志的符号带应含有安全警戒符号和三种标志之一。文字带应以尽可能少的行数简明地写出文字信息。在两带式安全标志上，描述危险图示应有安全警戒三角形所围成。	安全标志的符号带符合要求。	合格
6	制动性能	8.8 制动性能 ☑自重≤32000kg 时行车制动距离 $\le v^2/44+0.1(32-v)$ m； □自重＞32000kg 时行车制动距离 $\le v^2/(48-2.6a)$ m。	初速度 V：16.74km/h 制动距离：4.74m 判定值：7.89m	合格
7	发动机	5.1 发动机排气系统和冷却系统的气流布置应充分考虑司机或工作人员的舒适和健康。	发动机排气系统和冷却系统的气流布置不影响司机舒适和健康。	合格
		5.2 发动机燃油箱和加油装置应设置在合适的位置，并保证其外溢或渗漏的油滴只能滴、流到地面上。	发动机燃油箱和加油装置位置合适，能保证其外溢或渗漏的油滴只能滴、流到地面上。	合格
		5.3 燃油箱和燃油管路应可靠、合理、安全。	燃油箱和燃油管路可靠、合理、安全。	合格

<table>
<tr><th>序号</th><th>项目/参数</th><th>技术要求</th><th>检验检测结果</th><th>单项结论</th></tr>
<tr><td>8</td><td>通道装置</td><td>
3.3 工程机械产品上各检修部位的最小入口尺寸应符合 GB/T17299 的规定，通道装置应符合 GB/T17300 的规定。
GB/T17299-1998《土方机械最小入口尺寸》：
a) 手的入口尺寸
第 95 百分位数手通过的最小数值，mm
<table>
<tr><td rowspan="2">最小尺寸</td><td>圆形</td><td colspan="2">矩形</td></tr>
<tr><td>d</td><td>b</td><td>l</td></tr>
<tr><td>不带手套</td><td>110</td><td>65</td><td>110</td></tr>
<tr><td>带连指手套</td><td>150</td><td>100</td><td>150</td></tr>
</table>
b) 头的入口尺寸
第 95 百分位数头通过的最小数值，mm
<table>
<tr><td rowspan="2">最小尺寸</td><td>圆形</td><td colspan="2">矩形</td></tr>
<tr><td>d</td><td>b</td><td>l</td></tr>
<tr><td>光头</td><td>230</td><td>210</td><td>230</td></tr>
<tr><td>着御寒衣物</td><td>300</td><td>280</td><td>300</td></tr>
<tr><td>带有边的帽子、安全帽</td><td>330</td><td>290</td><td>330</td></tr>
<tr><td colspan="4">注：1.御寒衣物包括连衣帽。
2.d 为头的入口直径</td></tr>
</table>
c）身体的入口尺寸
第 95 百分位身体通过的最小数值，mm
<table>
<tr><td rowspan="2">最小尺寸</td><td colspan="2">椭圆</td></tr>
<tr><td>d</td><td>D</td></tr>
<tr><td colspan="3">上下入口</td></tr>
<tr><td>着普通衣物</td><td>330</td><td>580</td></tr>
<tr><td>着御寒衣物</td><td>470</td><td>690</td></tr>
<tr><td colspan="3">侧向入口</td></tr>
<tr><td>着普通衣物</td><td>660</td><td>760</td></tr>
<tr><td>着御寒衣物</td><td>740</td><td>870</td></tr>
</table>
d）臂的入口尺寸
第 95 百分位手臂通过的最小数值，mm
<table>
<tr><td rowspan="2">最小尺寸（单臂）</td><td>圆形</td><td colspan="2">矩形</td></tr>
<tr><td>d</td><td>b</td><td>l</td></tr>
<tr><td>光臂</td><td>200</td><td>150</td><td>200</td></tr>
<tr><td>着御寒衣物</td><td>250</td><td>200</td><td>250</td></tr>
<tr><td colspan="4">注：d.为臂的入口直径。</td></tr>
</table>
e)双手的入口尺寸
第 95 百分位数双手通过的最小数值，mm
<table>
<tr><td rowspan="2">最小尺寸（双手）</td><td colspan="2">矩形</td></tr>
<tr><td>b</td><td>l</td></tr>
</table>
</td><td>小型机械，无维修平台和通道。</td><td>/</td></tr>
</table>

序号	项目/参数	技术要求	检验检测结果	单项结论
		光臂 150 $\frac{3}{4}h+l_1$ $(200\le h\le 560)$ 着御寒衣物 200 $\frac{3}{4}h+50+l_1$ $(250\le h\le 650)$ 注：1.b 为入口宽度。 2.h 为深入距离。 3.l_1为双手间物体尺寸加 115。 通道装置应符合 GB/T17300 的规定： 机器上提供给工作人员进出机器上、下检查平台或日常维修平台用的装置。		
9	护板和护罩	3.2 传动系统的旋转、摆动、平移及啮合等活动零部件，尽可能安装在护板或护罩内。外露的表面、边或角应避免尖锐、毛刺，传动轴螺丝不得缺损或松动。挡泥板、通道护板和司机室护板的结构必须坚固，不能有尖角和锐边。挡泥板兼作通道使用时，表面应防滑。	传动系统的活动零部件安装在护罩内，外露的表面、边或角无尖锐、毛刺，螺丝无缺损或松动。挡泥板、护板结构坚固无尖角和锐边，挡泥板表面防滑。	合格
10	照明、报警系统	7.1 外部照明和信号装置应符合使用工况的要求。	外部照明和信号装置在工况状态下正常使用。	合格
		7.2 重要零部件的气、液压压力和温度以及燃油和机油的容量位置的显示信息，司机应能随时观察和了解。	各仪表盘的位置便于司机随时观察和了解。	合格
		7.5 应设置性能可靠的起步音响报警装置。	有性能可靠的起步音响报警装置。	合格
		7.6 应设置后视镜，其安装位置和角度应使司机在操作过程中能看清其后部的运行情况，并且镜中的影像应清晰。	样机后视镜完备，其安装位置和角度能使司机在操作过程中能看清其后部的运行情况，并且镜中的影像清晰。	合格
11	司机室	8.2 司机室一般应有两个出口，司机室的门、窗玻璃应采用安全玻璃。前挡风玻璃应设置刮水器。并在-40℃～+50℃的环境温度范围内能正常工作。	司机室有两个出口，门窗采用安全玻璃，前挡风玻璃有刮水器正常工作。	合格
		8.3 司机座椅附近的电线和压力管路应遮盖好，保证在线路损坏时或管路破裂时不能伤害到司机。	司机座椅无压力管路，电线已覆盖好。	合格

<table>
<tr><th>序号</th><th>项目/参数</th><th>技术要求</th><th>检验检测结果</th><th>单项结论</th></tr>
<tr><td>12</td><td>操纵装置</td><td>8.5 操纵手柄和相邻部件之间的最小净宽距符合下表的规定，司机手控范围的其它部件之间的相对距离不应小于 80mm。
<table>
<tr><td>操纵力（N）</td><td>≤150</td><td>＞150</td></tr>
<tr><td>最小净宽距（mm）</td><td>≥25</td><td>≥50</td></tr>
</table>
脚踏板和相邻部件之间的最小净宽距为：
<table>
<tr><td>踏板位置</td><td>踏板前方</td><td>踏板两侧</td></tr>
<tr><td>最小净宽距（mm）</td><td>≥100</td><td>≥50</td></tr>
</table></td><td>操纵力：21N。
操纵手柄和相邻部件之间的最小净宽距：110mm。
脚踏板和相邻部件之间的最小净宽距为：120mm
踏板前方：110mm。
踏板两侧：120mm。
司机手控范围部件相对距离：100mm。</td><td>合格</td></tr>
<tr><td>13</td><td>气、液压系统</td><td>6.3 气、液压系统中的软管、硬管和管接头应有足够的强度。管路布置应便于检查和维修，管路的安装位置应使其不会受到发动机或其他高温零部件的影响。</td><td>软管、硬管和管接头有足够的强度。管路布置便于检查和维修，安装位置不受发动机或其它高温零部件的影响。</td><td>合格</td></tr>
<tr><td>14</td><td>电气系统</td><td>7.3 工程机械产品上的电气系统应有足够安全可靠的保护措施，在正常的工况下，其应能可靠地预防和减少直接用电发生的危险。</td><td>电气系统有安全可靠的保护措施。</td><td>合格</td></tr>
<tr><td>15</td><td>司机的最小活动空间</td><td>8.1 工程机械产品上安置司机室时，其内部空间应符合 GB/T 8420-2011 的规定：
GB/T8420/5.2.2.1 司机座椅标定点（SIP）与司机室顶棚之间的垂直距离 R1≥1000mm。
GB/T8420/5.2.3 司机座椅标定点（SIP）至司机室侧壁的最小距离 D≥335mm，容纳腿部的空间宽度 L1≥560mm。</td><td>司机座椅标定点（SIP）与司机室顶棚之间的垂直距离 1040mm。
司机座椅标定点（SIP）至司机室侧壁的最小距离 620mm，容纳腿部的空间宽度 710mm。</td><td>合格</td></tr>
</table>

检验检测现场影像

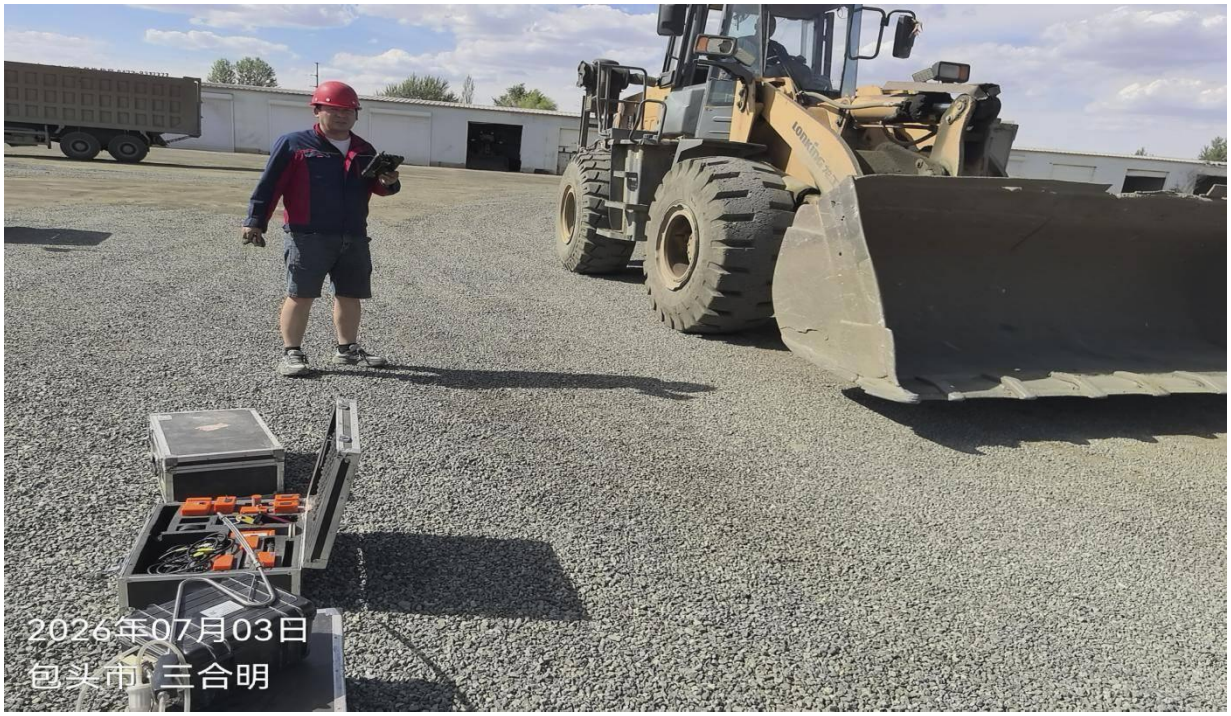
2026年07月03日
包头市·三合明

LONKING 龙工
LG855N
特征
CHARACTERISTIC
轮式装载机
WHEEL LOADER
额定载重量 RATED PAYLOAD 5000 kg
发动机型号 ENGINE MODEL WP10G220E341
外形尺寸 OVERALL DIMENSIONS 8015X3000X3380
发动机功率 ENGINE POWER 162 kW
最高设计车速 MAX.NOMINAL SPEED 36 km/h
产品识别代码 PRODUCT IDENTIFICATION NUMBER >LSH0855NEGB903767<
配置代码 CONFIGURATION CODE WLLN
整备质量 WEIGHT 16800 kg
出厂日期 DATE OF MANUFACTURE 2016
中华人民共和国 THE PEOPLE'S REPUBLIC OF CHINA
龙工(上海)机械制造有限公司
LONKING(SHANGHAI)MACHINERY CO.,LTD
2026年07月03日
包头市·三合明
500h
50h
润滑脂
GREASE